

2024年3月13日時点

石川県における 応急仮設木造住宅建設にあたって



全国建設労働組合総連合(全建総連)

National Federation of Construction Workers' Unions



発災直後の写真は能登町出身の金沢市建築組合の役員さんから提供



1月4日 石川県連(組合員約2,000人)の災害対策会議
ある役員は宿泊先の能登半島から3日がかりで帰宅した

集まった役員で能登半島の20単組の組合長に電話かけ
能登半島には約300人の組合員
多くの仲間がいまだ避難生活を余儀なくされている

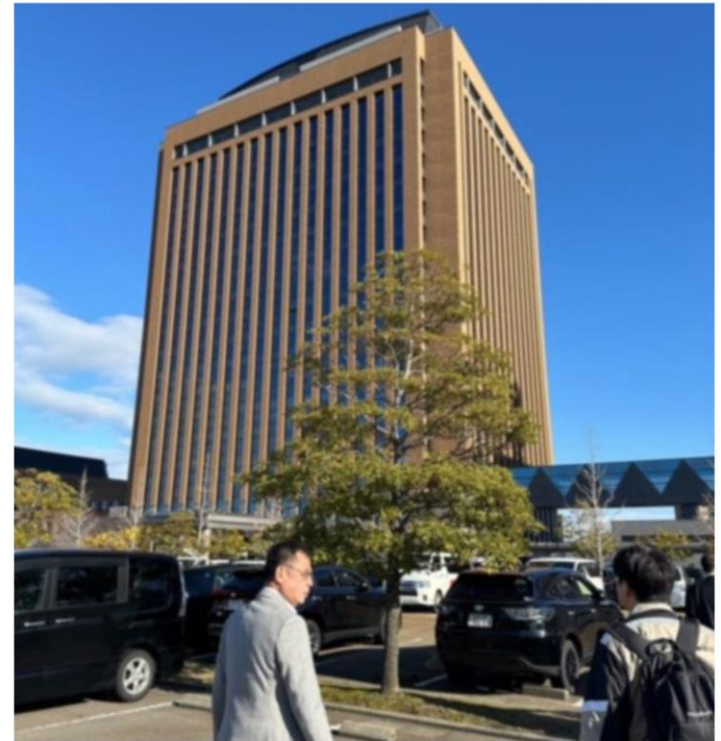

1月5日 石川県庁を訪問
木造の仮設住宅建設や地域建設業
による応急修理の推進を要望

1. 全木協による応急仮設木造住宅と労働者供給事業

全木協の組織概要（建設統括本部と技能統括本部）

《役員》

理事長 大野 年司（JBN会長）
副理事長 中西 孝司（全建総連中央執行委員長）
専務理事 小倉 範之（全建総連書記次長）

《運営》

本部・建設統括本部・事務局（一般社団法人JBN・全国工務店協会）

〒104-0032 東京都中央区八丁堀3-4-10 京橋北見ビル東館 6階

電話：03-5540-6678 FAX：03-5540-6679

建設統括本部長 久原 英司（副会長）

技能統括本部・事務局（全国建設労働組合総連合）

〒169-8650 東京都新宿区高田馬場2-7-15

電話：03-3200-6221 FAX：03-3209-0538

技能統括本部長 高橋 健二（住宅対策部長）

技能統括副本部長 小林 正和（技術対策部長）

全木協都道府県協会（JBN連携団体及び全建総連加盟組合で構成）

能登半島地震応急仮設木造住宅建設のスキーム図

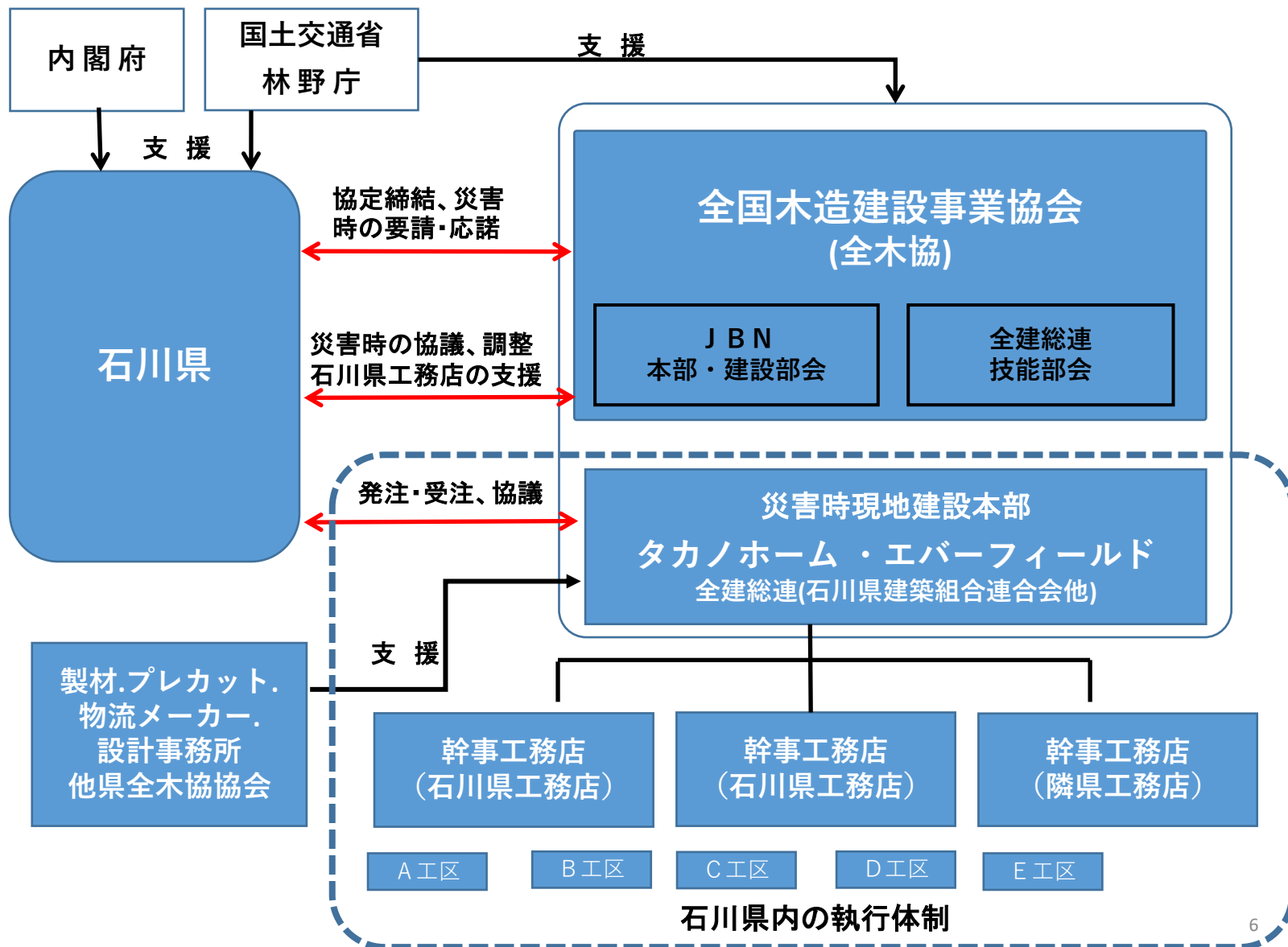

応急仮設木造住宅における全建総連の「労働者供給事業」

職業安定法第45条に基づき「労働組合」が厚生労働大臣の許可を受けた場合に行える事業です。

○全建総連の組合員のメリット

- ・賃金等の労働条件が保証され、災害時でも就労機会が確保できる。
- ・被災地の復興に直接的に貢献できる。

●主幹事工務店のメリット

- ・被災地での職人不足が起きる中、必要な職人の人数を確保できる。
- ・全建総連を通じることで身元が明らかな職人を確保できる。
- ・CCUS等の活用で職人の技能レベルも確認できる。

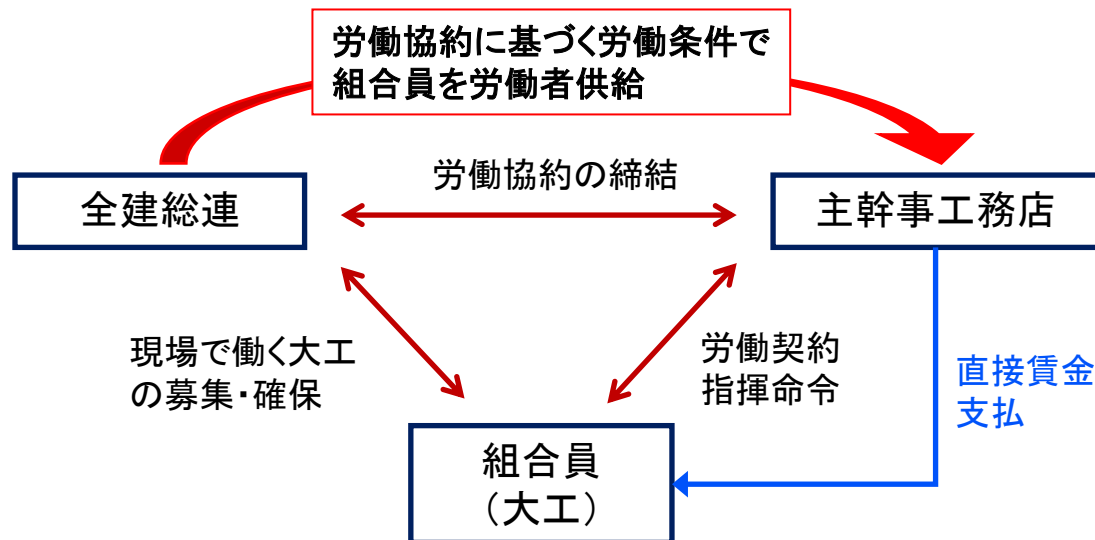

応急仮設木造住宅建設における労働者供給のフロー

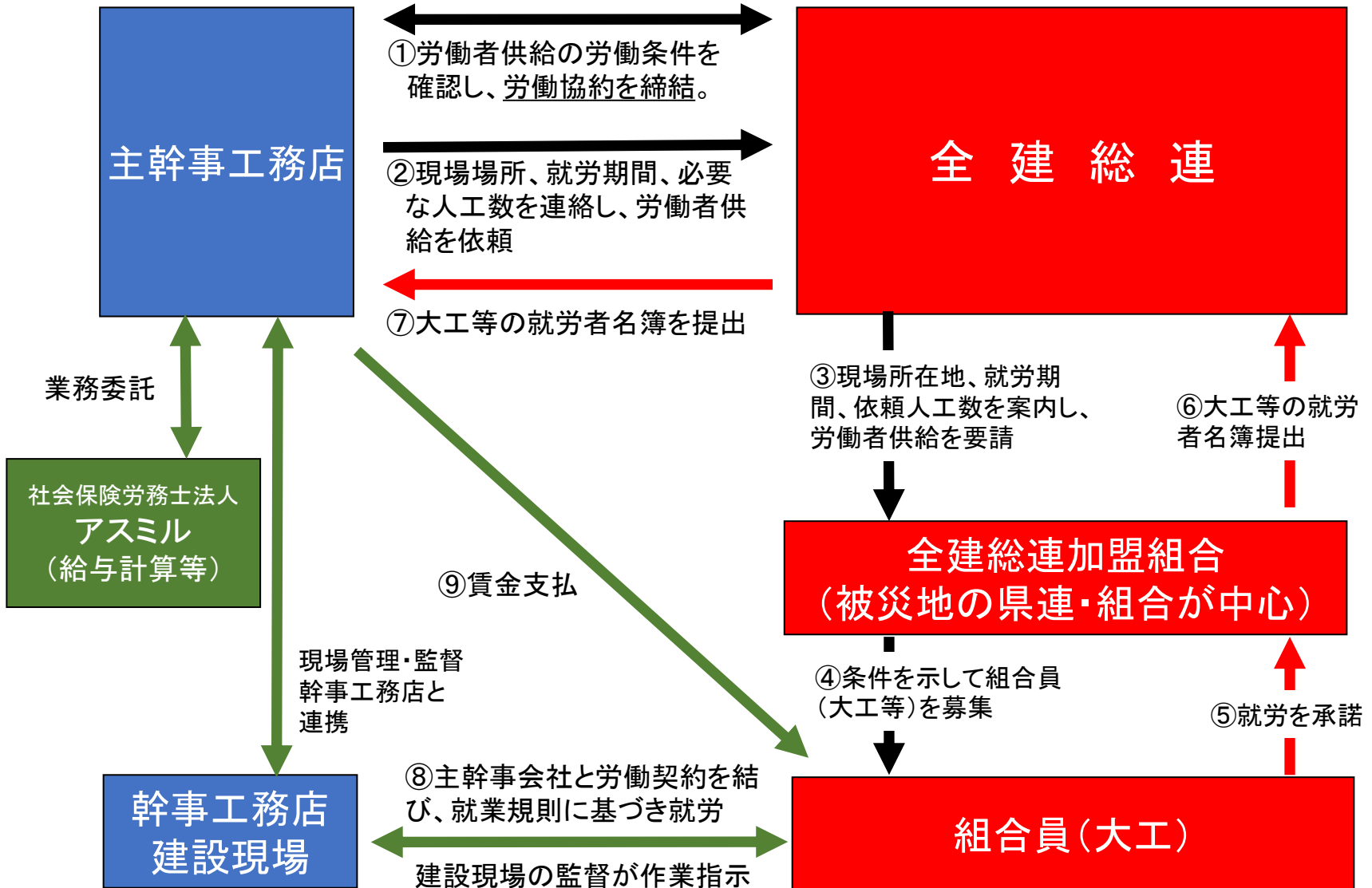

「労働協約」の締結

応急木造仮設住宅建設にあたり

- (甲) 主幹事工務店と
 - (乙) 全建総連は、
- 「労働協約」を締結します。

「労働協約」は、労働組合と使用者との間で、組合員（大工）に共通する労働条件の基準や組合と使用者との基本的関係について結ぶ、文書による取り決めのことです。

応急仮設住宅建設への労働者供給で必要な事項をあらかじめ合意しトラブルを防ぎ、円滑な事業を実現します。

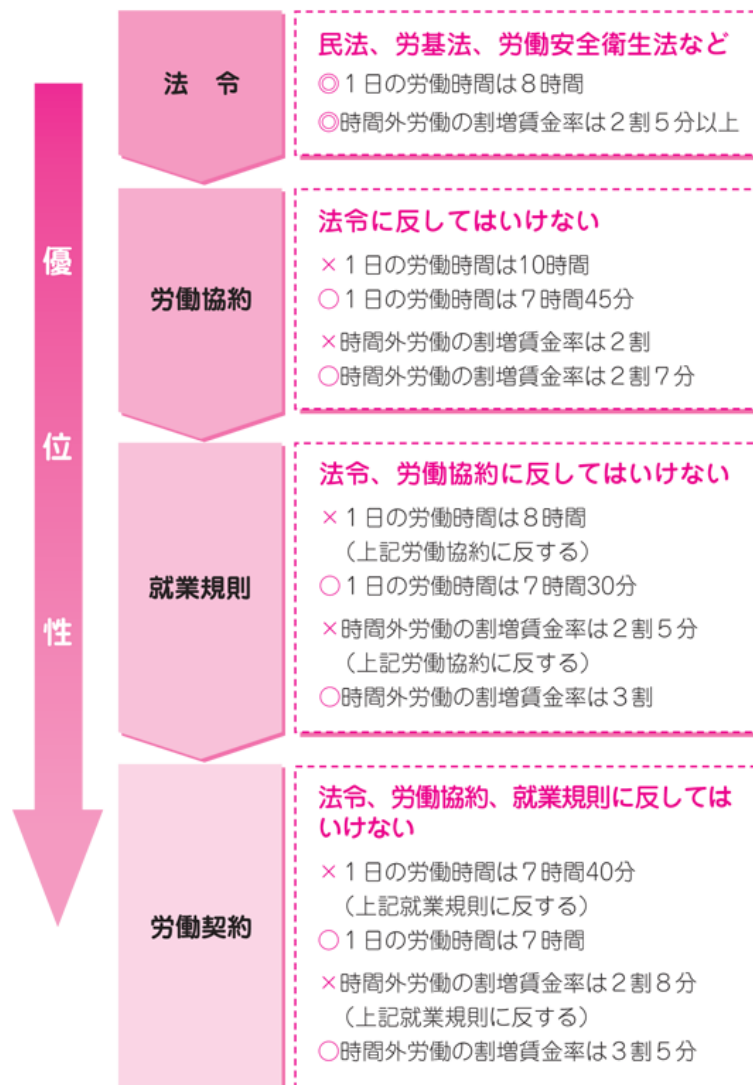

※あくまでも時間外労働協定などがないものとする。

「労働者供給事業における統一就業規則」の使用



就業規則とは、労働者の給与規定や労働時間といった労働条件
労働者が遵守すべき現場の規律やルールをまとめた規則です。

従業員を常時10人以上雇用している企業には、就業規則の作成
と労働基準監督署への届出が義務付けられています。

応急仮設木造住宅建設にあたっては、労働協約の第6条に基づき
就業規則を使用します。

労働契約書と事前確認書を使用します

■労働契約書

就労初日に、主幹事工務店と全建総連の組合員（大工）は、労働契約書を2部作成し、双方が就業規則等のルールを遵守することを約束します。

■事前確認書（健康状態の告知）

就労する組合員（大工）は、事前確認書を就労前に全建総連（技能統括本部）に提出し、その情報は主幹事工務店にも提供します。
個人情報ですので第三者への情報提供は行ってはなりません。
取り扱いに注意してください。

（補足として）

労働条件通知書 ⇒ 使用者から労働者への一方的な通知
労働契約書 ⇒ 使用者と労働者の労働条件の合意

【記入例】

労働契約書

タカノホーム株式会社（以下会社という）と △△△△（以下本人という）とは、以下の条件により労働契約を締結する。

雇用期間	年 月 日 ～ 担当作業工程の終了日まで		
勤務場所	応急仮設木造住宅のすべての建設現場		
仕事の内容	応急仮設木造住宅の施工、指示される業務、および付随作業		
勤務時間	1. 始業 8時00分 終業 17時30分（所定労働時間8時間） 2. 休憩時間 90分		
休日	初日就労日から7日目の曜日を法定休日とする		
所定外労働	所定外労働 <input checked="" type="checkbox"/> 有 <input type="checkbox"/> 無	休日労働 <input checked="" type="checkbox"/> 有 <input type="checkbox"/> 無	
休 暇	年次有給休暇 法定通り		
賃 金	基本給	日給	26,000 円
	通勤費	4,200円 /日	
	割増賃金率	法定通り	
	賃金締切日	毎月	20日
	賃金支払日	毎月 翌月	15日
	賃金支払時の控除	<input checked="" type="checkbox"/> 所得税（乙欄課税） <input type="checkbox"/> 雇用保険料 <input type="checkbox"/> 社会保険料	
	昇給	<input type="checkbox"/> 有	<input checked="" type="checkbox"/> 無
	賞与	<input type="checkbox"/> 有	<input checked="" type="checkbox"/> 無
退職金	<input type="checkbox"/> 有	<input checked="" type="checkbox"/> 無	
契約更新の有無	<input type="checkbox"/> 自動的に更新する <input type="checkbox"/> 更新する場合がある <input checked="" type="checkbox"/> 更新しない	契約の更新の判断基準	・契約期間満了時の業務量 ・その他（ ）
退職に関する事項	・雇用期間は勤務表における就労初日から最終就労日までとする。 ・雇用期間は、作業工程においてそれ以上の業務がないと判断した場合は、その日を最終就労日とする。		

- ・本人は期間社員就業規則に定める規則を遵守し、誠実に職責を遂行すること。
- ・36協定に関わる労働者代表（○○○○氏）を信任する。
- ・所得税は乙欄課税での控除となるため、個々で確定申告することに同意する。

年 月 日

会 社

株式会社○○○
代表取締役

Ⓜ

本 人

住所
氏名（自署） △△△△

事前確認書

本事前確認書は、個人情報保護法にもとづき運用します。

就労にあたり、あなたの健康状態について質問させていただきます。回答の結果は、労務管理の目的以外に使用しません。あなたの同意なく第三者に提供することはいたしません。

①最近1年以内に医師の診察・検査・治療・投薬を受けたり入院手術を受けたことがありますか。	Yes No
Yesの場合は内容をすべて記入してください。	
疾病名（ ） 時期（ 年 月頃 ） 診療科目 内科 循環器科 消化器内科 心療内科 精神・神経科 外科 整形外科 婦人科 眼科 耳鼻咽喉科 泌尿器科 脳神経外科 その他（ ）	
②現在、医師の診察・検査・治療・投薬を受けていますか。	Yes No
Yesの場合は内容を記入してください。 ※特に高血圧、糖尿病、痛風で医師の診察・検査・治療・投薬を受けている方はご記入ください。	
疾病名（ ） 診療科目 内科 循環器科 消化器内科 心療内科 精神・神経科 外科 整形外科 婦人科 眼科 耳鼻咽喉科 泌尿器科 脳神経外科 その他（ ）	
③直近の健康診断の診断書を提出できますか？	Yes No

上記事項について、記載の通り相違ありません。

西暦 年 月 日

氏名（自署） _____

2. 労働条件・注意事項

労働条件(残業代、休日等)について

1. 賃金と残業代

賃金日額26,000円(20日締め翌15日払)

- ・1日8時間または週40時間を超える労働時間には残業代が支払われます。
(1時間あたりの残業代) $26,000 \div 8h = 3,250 \times 1.25 = 4,063$ 円
(起算日)から就労6日目は日額の1.25倍(32,500円)
(起算日から連続勤務)就労7日目は日額の1.35倍(35,100円)

2. 法定休日と所定休日(週に一度の休日)

- ・働き方改革と現場監理改善の一環として、日曜日を休工(法定休日)とします。
※状況により、日曜日に就労する場合があります。
- ・週休2日です:週一度の法定休日に加えて休日を取得できます。(事前申請)

3. 労働時間

・始業時間8:00 終業時間17:30 (朝礼・終礼を実施する)

・休憩時間 昼食12:00~13:00 午前15分・午後15分

※金沢市内のホテル、石川県内や富山県内の自宅から通勤
(おおむね100kmを超える場合)する場合、長時間の移動となるため、
労働時間は9:30~16:30とします。

4. 就業規則を守る

- ・使用者も労働者も「就業規則」を守らなければなりません。
(トラブル防止の共通ルール)

大工の賃金とレベル別賃金の取り扱い

全木協では、「レベル別賃金」の実施を決めました。(2022年4月より実施)
今回、現状ではレベル判定を受けている大工の割合があまりに低く、これからレベル判定を行う時間的余裕が無いことを踏まえ、熊本豪雨と同額の26,000円としました。
ご理解のほどお願いします。

レベル	熊本豪雨	全木協 レベル別賃金	能登半島地震
CCUS未登録 & 未判定	26,000円	23,000円	26,000円
レベル2		26,000円	
レベル3		29,000円	
レベル4		32,000円	
手元	19,000円	19,000円	19,000円

就労日初日に労働契約・給与支給と源泉徴収

1. 労働契約書への署名

就労者は、就労初日に「労働契約書」に署名し、主幹事工務店と労働契約を交わします。

労働契約書の中には、就業規則に定める規則の遵守や職責の遂行、36協定の労働代表者の信任等が記載されます。

2. 給与の支給日・源泉徴収について **※源泉徴収(3/13取り扱い変更)**

給与の締め日は毎月20日。翌月15日の支給となります。多くの仲間が就労することが想定されるため、多少日数がかかります。ご了承ください。

また、所得税は**丙欄課税**での源泉徴収となります。丙欄課税は、主に日雇労働に対応する税額であり、あらかじめの雇用契約が2カ月以内のみに適用できるとされています。

丙欄課税の例…20日就労した月(残業なし・休日出勤なし)

26,000円×20日=520,000円の源泉所得税額は19,780円(計算式989円×20日)

したがって、その月分の振り込み給与額は500,220円です。

注意事項

1. 就労期間は原則7日以上で協力いただくようお願いします。
2. 宿泊場所は輪島市内のホテルを確保していますので
原則、輪島市内のホテルから建設現場まで通うこととなります。
現状、部屋のタイプは相部屋となります。(※10畳1部屋に4人程度)
相部屋が苦手という方は、金沢市内のビジネスホテルから通うことも可能です。
3. 移動時間については、輪島市内のホテルからは1時間弱、
金沢市内からは片道で2時間30分程度が見込まれます。
労働時間については就労者の過度な負担にならないよう、
主幹事工務店と調整を図ります。
(労働協約上の労働時間は8時～17時30分)
※金沢市内のホテルに泊まり現場まで通勤する場合、
長時間の移動となるため、労働時間は9時30分から16時30分とします。
※石川県内や富山県内の自宅から通勤する場合に片道おおむね100kmを
超える場合、長時間の移動となるため、労働時間は9時30分から
16時30分とします。
4. 天候が変わりやすい地域ですので、タイヤチェーンをお持ちの方は
携行していただくようお願いします。(4/1～)

3. 就労者の持参工具について

1. 就労者の持参する工具等

ヘルメット、かなづち、インパクトドライバー、充電丸鋸(有線丸鋸でも可)
脚立(屋外作業用で6尺、室内用で3尺)、安全帯、作業着、カッパ(雨具)
靴(安全靴、作業靴、室内用の上履き)、作業用手袋、
釘打ち機(エアー用:50・75・90用 N釘対応)、
ボードビス打ち機(エアー用)、ボード用集塵丸鋸、定規(ボードカット時使用)、
電気コード、エアーホース、電気ドリル、かけや(持参出来る方)、
土台用キリ21mmもしくは24mm(座彫りドリルも持参推奨)、さげふり、ノミ

- コンプレッサーは各自持参を推奨します。
- 6尺の脚立は、外壁の板張り作業等に使用。主幹事工務店では全数確保は難しいため持参できる方は協力してください。車両積載できない場合等は不要です。
- コインランドリーが混み合うので着替えは多めに持参してください。

2. 盗難対策の徹底

持参した大工道具の盗難に関して、自己責任・自己管理の徹底をお願いします。

- 取り違い防止のため名札や記名などの対策をお願いします。
- 現場に置きっぱなしにせず、各自で盗難対策をお願いします。

4. 建設予定地一覧

建設予定地一覧

3/18大工工事スタートは2箇所



①②町野(まちの)グラウンドゴルフ場

〒928-0233 石川県輪島市町野町東大野出村91-1

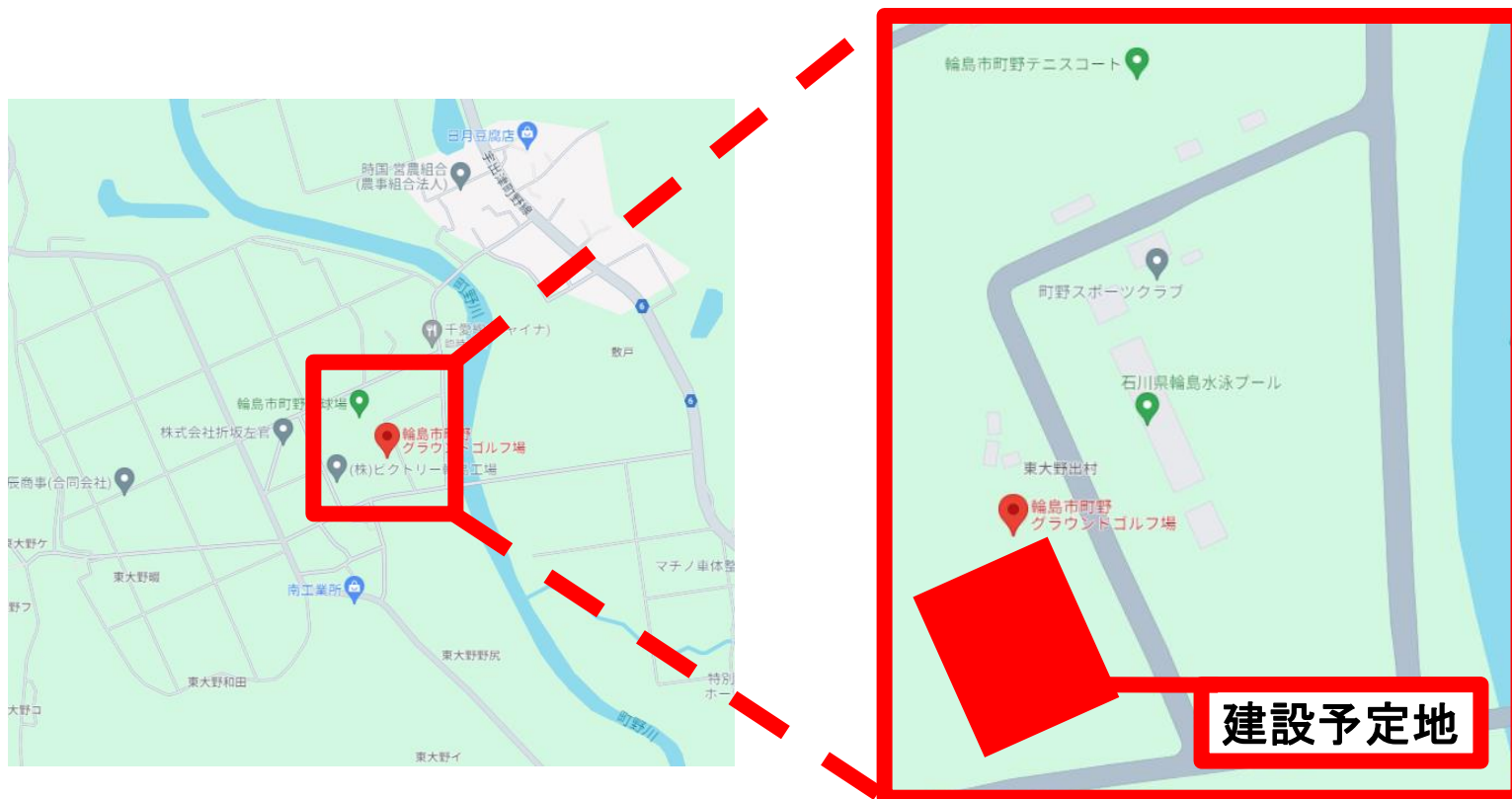

ナビでは「住所」または「町野スポーツクラブ」と検索

③輪島市南志見(なじみ)多目的グラウンド (公民館前広場)

〒928-0246 石川県輪島市里町32字20

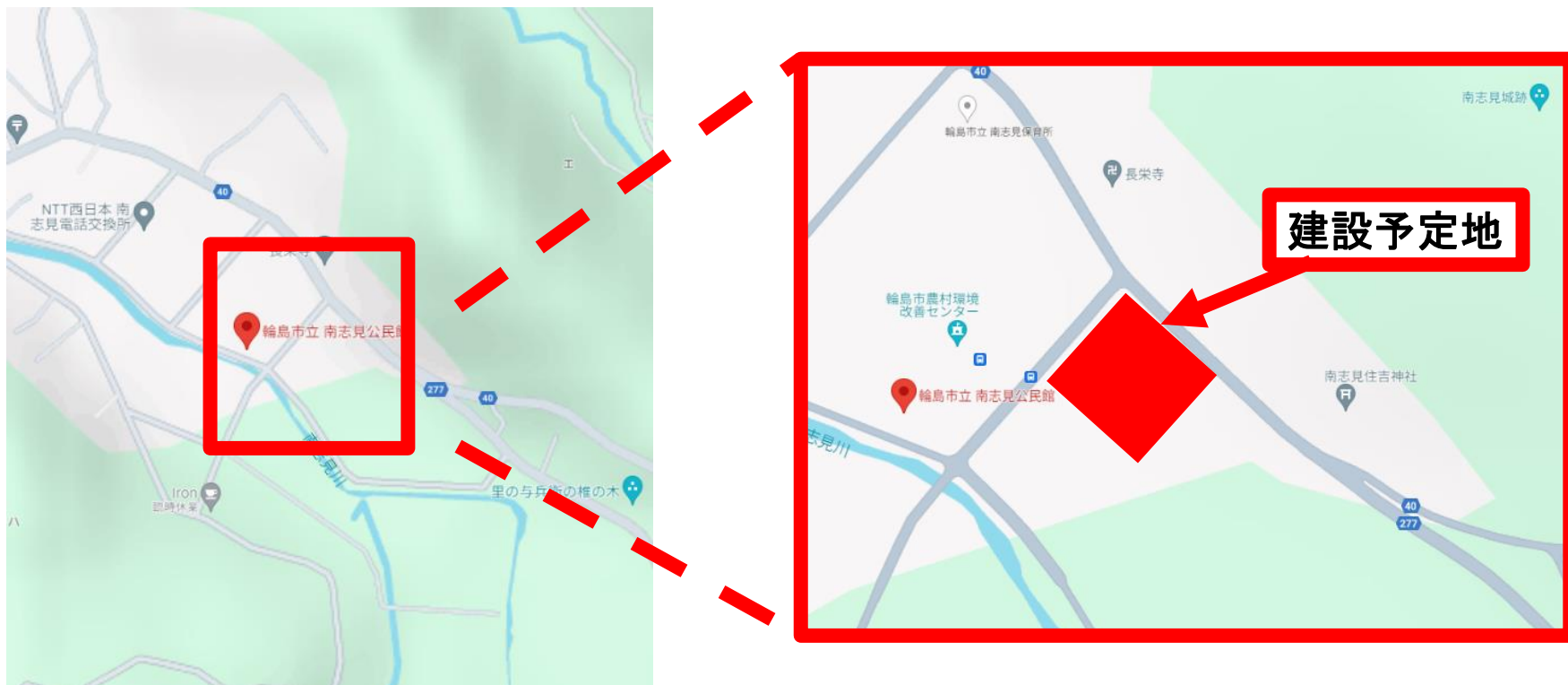

ナビでは「住所」または「輪島市農村環境改善センター」と検索
向かいがグラウンドです

5. 輪島市内のホテル(こうしゅうえん)に宿泊し、
ホテルから現場に通勤されるみなさまへ

就労開始日の前日夜にホテル(こうしゅうえん)に
お越してください。

チェックインは15:00からです。

15:00～18:00を目安にお越してください。

各自ホテルフロントでお願いします。

※事務局は待機していません

ホテルへの経路(金沢市内～こうしゅうえん)

こうしゅうえん

〒928-0003

石川県輪島市塚田町31-6

駐車場あり

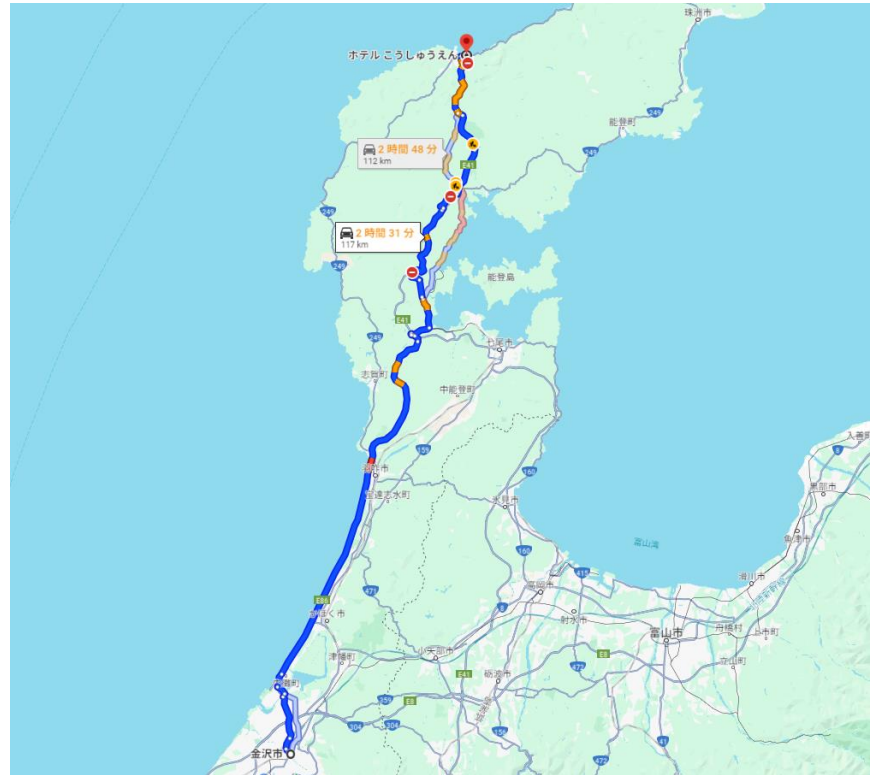

経路 (車で約2時間30分)

のと里山海道を経路に概ねナビ通りですが、一部通行止めの箇所があります。

※次ページ参照

災害復旧関係車両向け案内マップ

石川県災害時交通マネジメント会議

[令和6年3月1日6時00分時点]

- このマップは緊急車両や支援物資搬送等の災害復旧関係車両が被災地を通行する際の参考として作成しています。
- 能登方面への不要不急の移動は控えて頂くようお願いいたします。
- 通行可能な路線においても、部分的に段差、道路幅が狭い箇所、迂回等がありますので、走行には十分注意してください。
また、余震や降雪、異常気象等により通行止めになる場合があります。

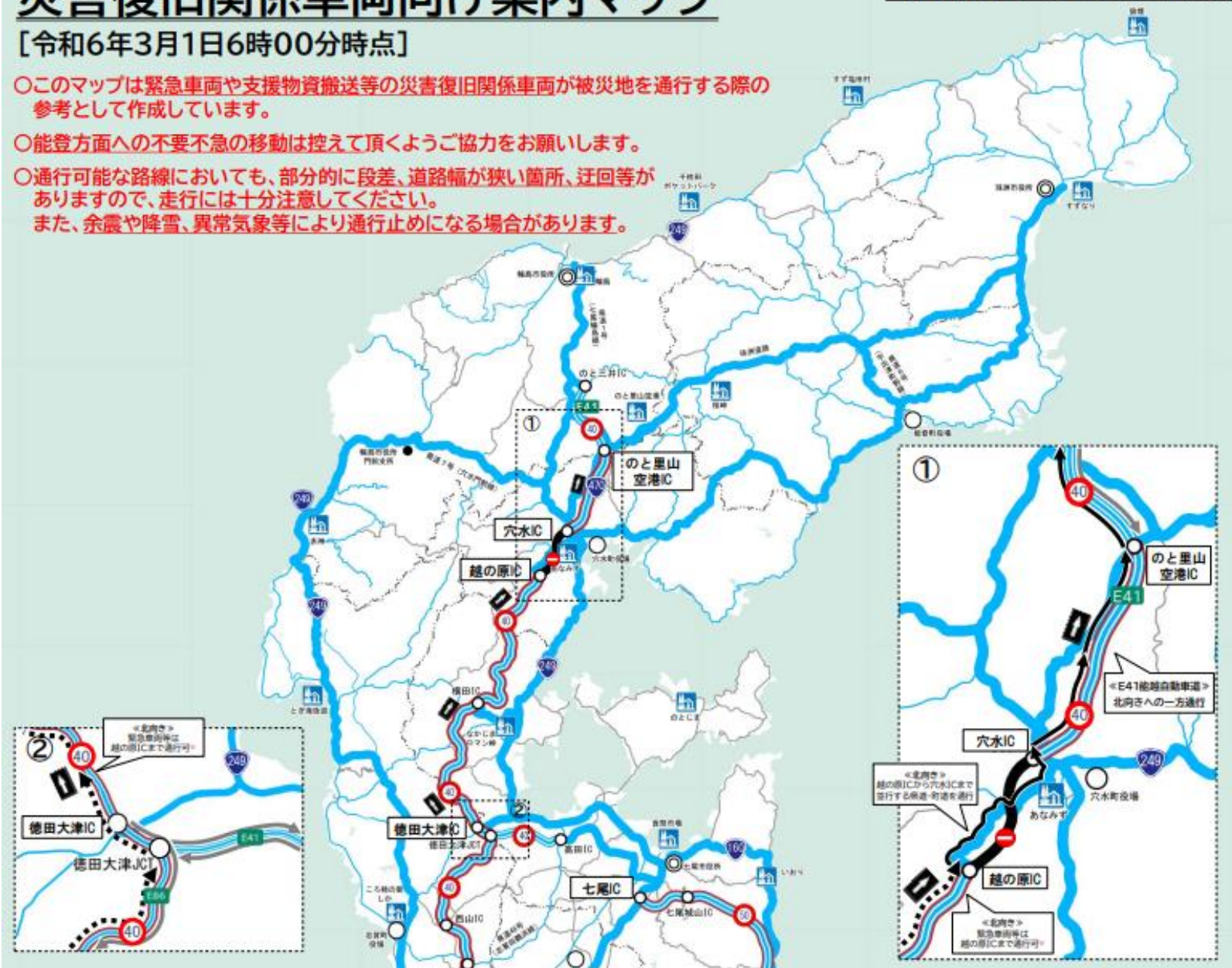

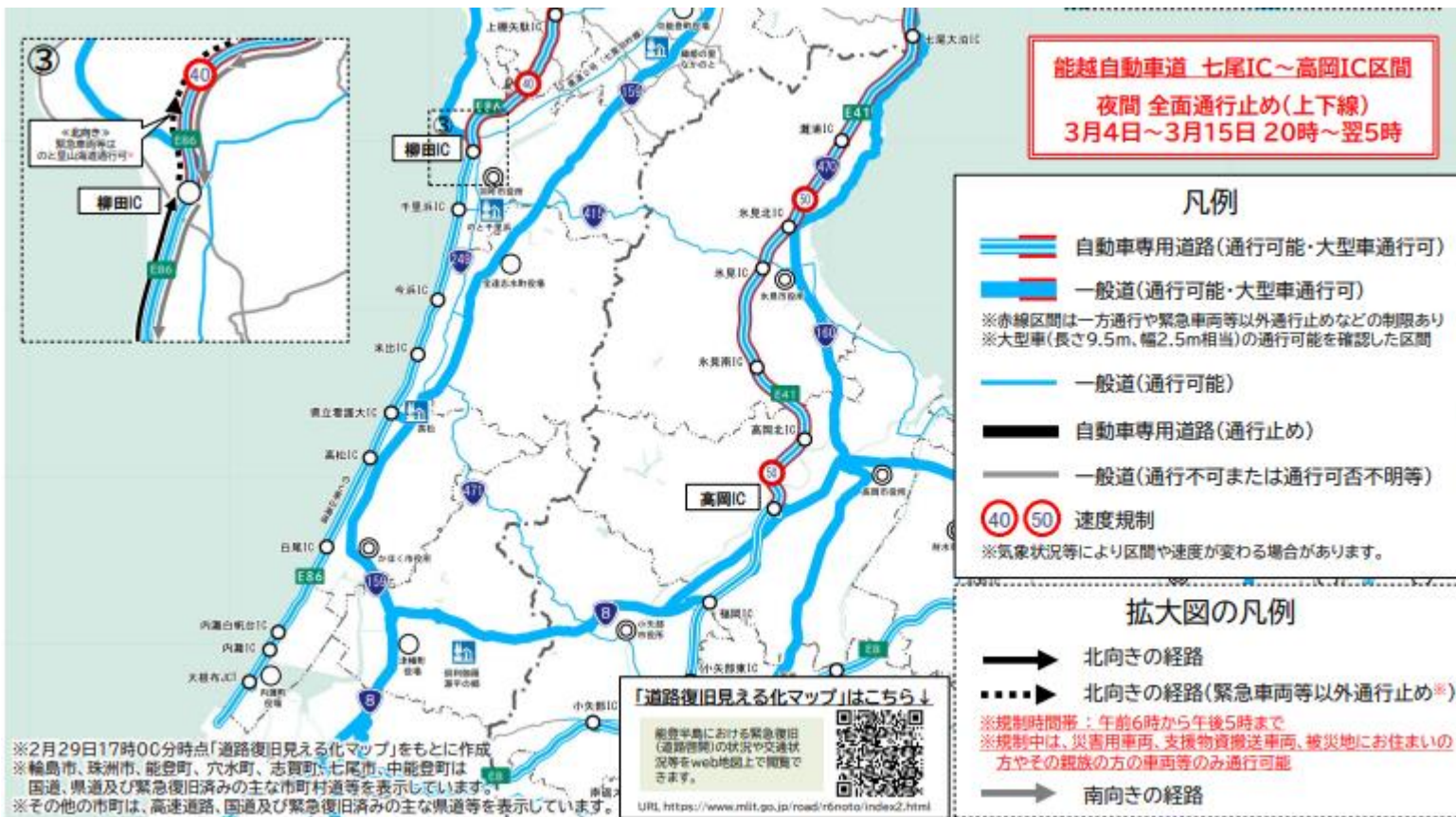

能越自動車道・のと里山海道 規制状況 (3月1日時点)

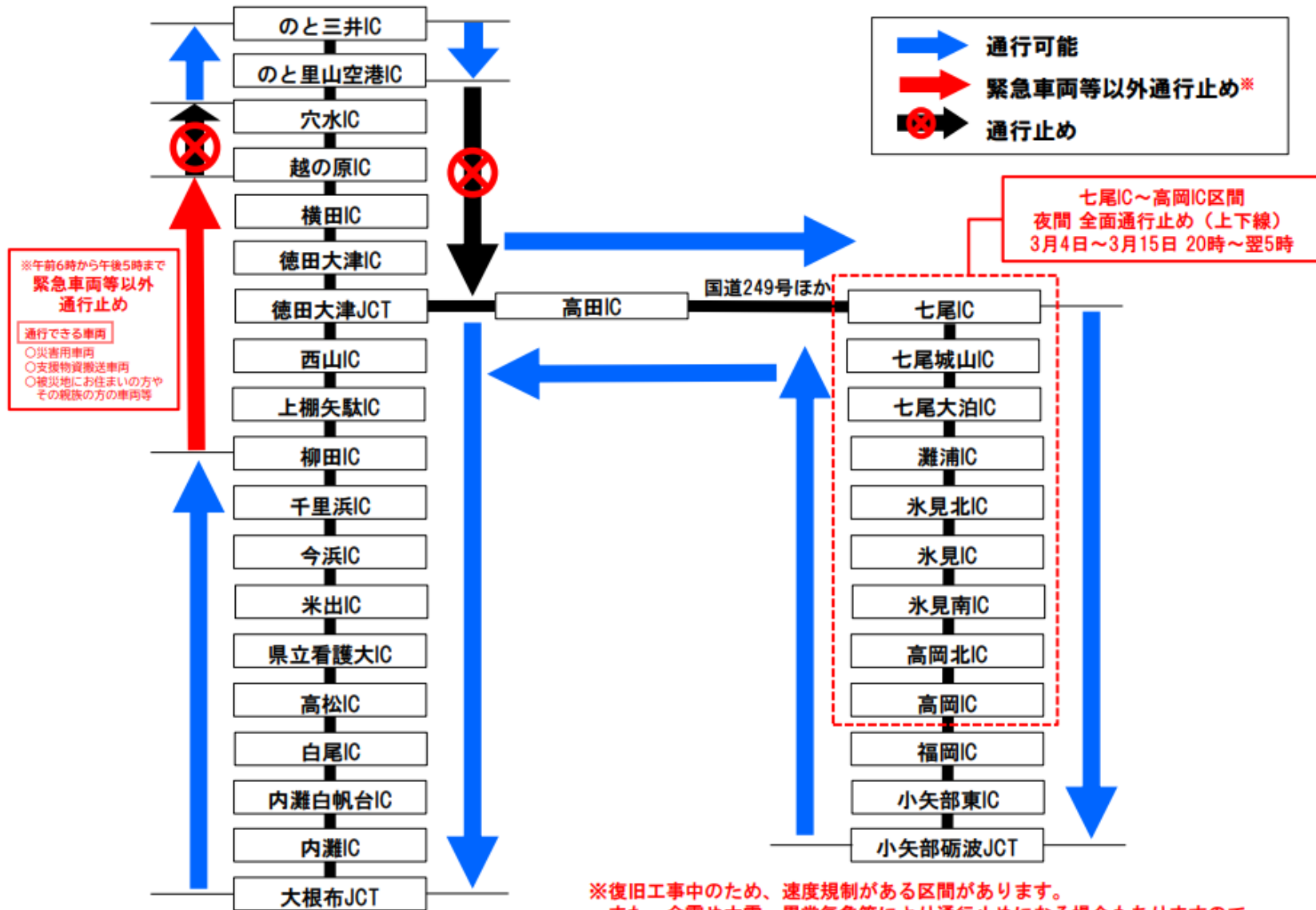

※復旧工事のため、速度規制がある区間があります。
 また、余震や大雪、異常気象等により通行止めになる場合もありますので、
 通行する際は最新の交通情報を確認し、現地案内看板等の誘導に従ってご通行ください。

こうしゅうえん駐車場



①



収容台数:10台程度

②



収容台数:40台程度

③



収容台数:30台程度

現場までのルート《こうしゅうえん～町野》

輪島市町野グラウンドゴルフ場 住所: 輪島市町野町東大野出村91-1
ナビでは「住所」または「町野スポーツクラブ」と入れると便利です。

※6時30分までに

「こうしゅうえん」を出発
することをお勧めします。

1. 国道249号→県道1号→
珠洲道路→県道6号から寺地
2. 青い看板を目印に左折



現場までのルート《こうしゅうえん～南志見》

輪島市南志見多目的グラウンド 住所：輪島市里町32字20

ナビでは「住所」または「輪島市農村環境改善センター」と入れると便利です。

※6時30分までに「こうしゅうえん」を出発することをお勧めします。

- 1. 国道249号→県道1号→珠洲道路→県道26号→県道277号から里山
- 2. 左手に大きなグラウンド（建設予定地）



現場までのガソリンスタンド・コンビニ情報

1. 町野・南志見の両現場の道中に左手にガソリンスタンド

2. 奥にコンビニがあります。

ガソリンスタンド

JA-SS / JAのと 上町SS

〒928-0313

石川県鳳珠郡能登町天坂へへ17

コンビニ

ファミリーマート能登柳田店

〒928-0313

石川県鳳珠郡能登町天坂ろ19-19



所用時間: 約
50分

輪島市内のホテル(こうしゅうえん)に宿泊される
みなさまへ

食事の提供についてご案内

①夕食の提供

会場:3階・ゆりの間

時間:17:30~23:00(目安) 3/18~(3/18夕食分~)

内容:お弁当を用意します。

②朝食の提供

会場:3階・ゆりの間

時間:17:30~翌8:00(目安) 3/18~(翌3/19朝分~)

内容:パン、カップスープを用意します。

こうしゅうえん付近情報

お風呂

ガソリンスタンド

コインランドリー

スーパーマーケット

付近のガソリンスタンド

①コスモ石油(サンライズ杉平)

〒928-0011

石川県輪島市杉平町大百苅48

営業時間：08:00-18:00 車で約8分



①国道249号門前方面に進み左折



②正面に道の駅が見える交差点を左折

付近のガソリンスタンド

②カナシヨクセルフ輪島店

〒928-0012

石川県輪島市横地町1-84-4

営業時間：07:00-18:00 車で約8分



①国道249号門前方面に進み左折



②正面に道の駅が見える交差点を左折

付近のガソリンスタンド

③JAのと大屋SS

〒928-006

石川県輪島市水守町川フゴ13

営業時間：08:00-18:00 車で約15分

※火・木・土営業



①国道249号門前方面に進み、細い路地へ左折



②右に歯医者がある交差点まで出来たら右折

付近のお風呂

①町野グラウンドゴルフ場

〒928-0246

石川県輪島市里町32-20

営業時間：13:00-19:30受付20:00まで入浴可

13:00以降は地元住民専用

17:00以降は業者関係者

- ・ 洗い場 ○
- ・ 風呂 ○
- ・ シャンプー ○
- ・ コンディショナー ○
- ・ ボディーソープ ○
- ・ タオル ○
- ・ ドライヤー ○



経路（町野の為、省略）

※町野が現場の方は入浴してから
帰宅することをお勧めします

付近のお風呂

②柳田野球場

〒928-0331

石川県鳳珠郡能登町柳田礼

営業時間：13:00-21:00まで入浴可能

地元住民と業者の区別なし

- ・ 洗い場 ○
- ・ 風呂 ○
- ・ シャンプー ○
- ・ コンディショナー ○
- ・ ボディーソープ ○
- ・ タオル × (持参)
- ・ ドライヤー 不明



経路：南志見からホテルへの経路の途中
※南志見が現場の方は入浴してから
帰宅することをお勧めします。

付近のお風呂

③鳳至小学校(ホテルに帰宅後)

〒928-0077

石川県輪島市鳳至町堂金田 1-1

営業時間：16:00-20:00まで入浴可能

地元住民と業者の区別なし

- ・ 洗い場 ○
- ・ 風呂 ○
- ・ シャンプー ○
- ・ コンディショナー ○
- ・ ボディーソープ ○
- ・ タオル × (持参)
- ・ ドライヤー ○



経路：ホテルから鳳至小学校
①国道249号を門前方面へ進む
②大沢方面へ右折

※多くの方が立ち寄るため、並ぶことが予想されます

付近のコインランドリー

コインランドリーてるてる

〒928-0001

石川県輪島市河井町3-194

営業時間：24時間

料金：中型 400円

小型 300円



経路（車で約5分）

①こうしゅうえんを出て国道249号を門前方面へ進む

②交差点を七尾方面に左折

※駐車場は狭い

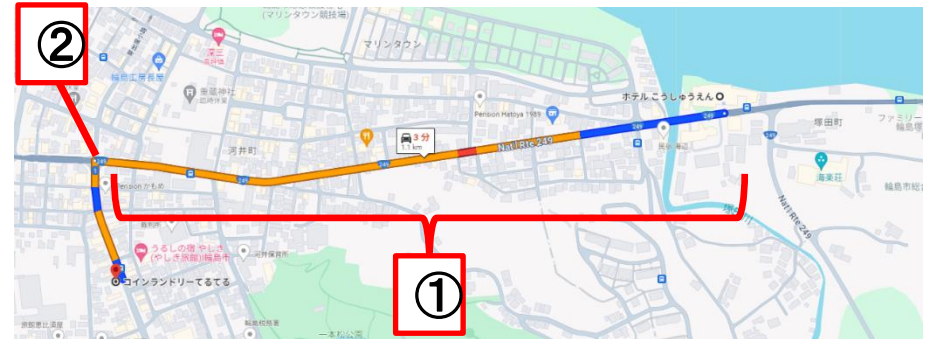

付近のスーパーマーケット

GENKY河井店

〒928-0001

石川県輪島市河井町壱七部45-15

営業時間：9：00～21：00

・おにぎりやパン、飲み物、生活用品の買い物が可能

※時間帯によって品不足になる



カップラーメン、
レトルト食品も
購入可能

経路（車で約5分）

①こうしゅうえんを出て国道249号を門前方面へ進む

②交差点を七尾方面に左折

※駐車場は広め

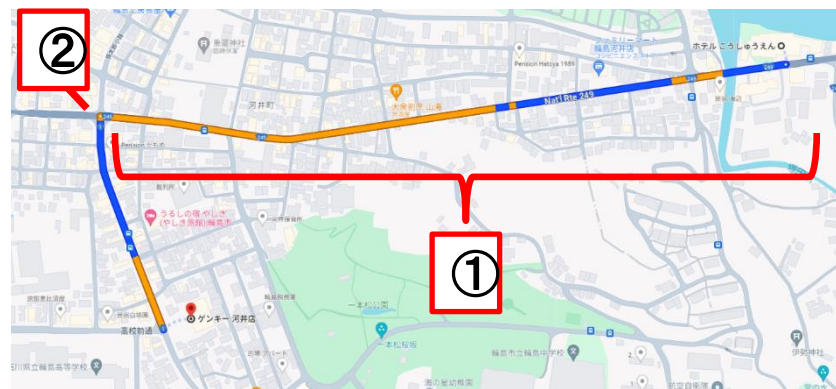

6. 金沢市内のホテル(フレックスホテル)に宿泊し、
ホテルから現場に通勤されるみなさまへ

就労開始日の前日夜にホテル(フレックスホテル)にお越してください。

チェックインは15:00からです。

15:00～18:00を目安にお越してください。

各自ホテルフロントでお願いします。

※事務局は待機していません

ホテル情報

金沢フレックスホテル

〒920-0981

石川県金沢市片町2-23-7

提携駐車場あり

※次スライド参照



・屋内外に喫煙スペースあり

・洗濯機、乾燥機各 3台ずつ

洗濯機 (300円/回)

乾燥機 (100円/30分)

・徒歩圏内にコンビニ、居酒屋等食事
できる店舗あり

※各現場までのルートは現場一覧をご
覧ください

駐車場(ホテル提携)

OVALパーキング

〒920-0997

石川県金沢市豎町86-1 オーバル
車で約3分、徒歩約6分

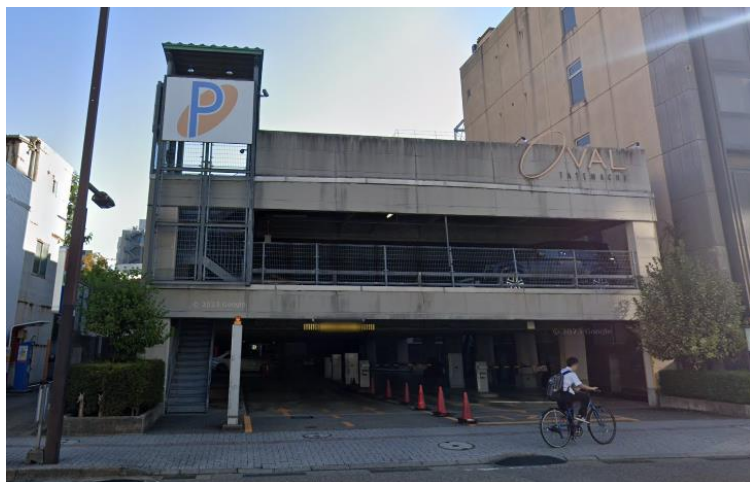

- 料金：16時間券 1100円
24時間券 1650円

※入庫をしてホテルで券を購入、出庫時に精算機に通す

※高さ制限：2.2Mまで

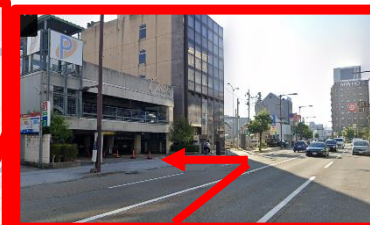
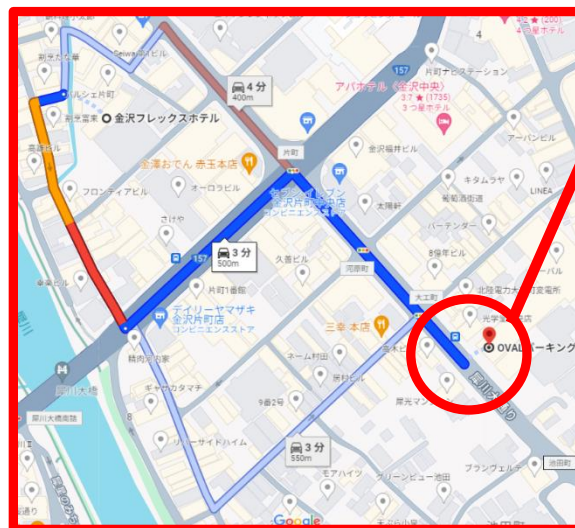

ホテルから
向かうと
左手に駐車場

駐車場(提携以外)

タイムズ金沢長町

〒920-0997

石川県金沢市長町1-284

車で約4分、徒歩約10分



- 料金 : 08 : 00-18 : 00 30分110円
18 : 00-08 : 00 60分110円

駐車後24時間 最大料金750円
収容可能台数が少ない為、注意



現場までのガソリンスタンド・コンビニ

- 1. 町野・南志見の両現場の道中に左手にガソリンスタンド
- 2. 奥にコンビニがあります。

ガソリンスタンド

JA-SS / J Aのと 上町SS
〒928-0313
石川県鳳珠郡能登町天坂へへ17

コンビニ

ファミリーマート能登柳田店
〒928-0313
石川県鳳珠郡能登町天坂ろ19-19



現場付近のお風呂(町野)

①町野仮設団地

〒928-0246

石川県輪島市里町32-20

営業時間：13:00-19:30受付20:00まで入浴可

13:00以降は地元住民専用

17:00以降は業者関係者

- ・洗い場 ○
- ・風呂 ○
- ・シャンプー ○
- ・コンディショナー ○
- ・ボディーソープ ○
- ・タオル ○
- ・ドライヤー ○



経路（町野の為、省略）

※町野が現場の方は入浴して

帰宅することをお勧めします

現場付近のお風呂(南志見)

②柳田野球場

〒928-0331

石川県鳳珠郡能登町柳田礼

営業時間：13:00-21:00まで入浴可能
地元住民と業者の区別なし

- ・洗い場 ○
- ・風呂 ○
- ・シャンプー ○
- ・コンディショナー ○
- ・ボディーソープ ○
- ・タオル × (持参)
- ・ドライヤー 不明



経路：南志見からホテルへの経路の途中
※南志見が現場の方は入浴してから
帰宅することをお勧めします。

金沢市内、輪島市内からの通勤時間の違い_参考

金沢市内から町野のルート



輪島市内から町野のルート



7. よくある質問 Q&A 3/13時点

8. 図面一式 3/13時点

は、別添の資料2、3をご確認ください。

お困りごと

3/17～

全建総連 現地事務局 (07:00～21:00)

080-1295-6272

※電波状況によっては、繋がらない場合があります。

全建総連本部 (平日09:00～17:00)

03-3200-6221

現場別 現場監督連絡先

1.町野グラウンドゴルフ場
(株)エバーフィールド木村様
080-4695-2858

2.南志見多目的グラウンド
宮田建設 宮田様
080-4285-5899

初日の就労後から連絡可とします。

月～土 7:30～17:30

石川県における応急仮設木造住宅建設に携わる皆様

お困り事・相談事があれば、関係先へご連絡下さい

[道案内]

入場先や宿泊先の住所が分からない。

[事故]

就労中の事故や交通事故が発生した場合。

[就労の緊急連絡]

遅刻・早退・欠勤等が起きる(起きた)場合。

[現場トラブル]

就労者同士あるいは監督等とのトラブル相談。

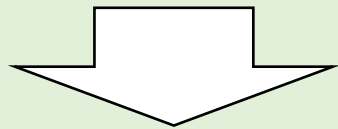

現地事務局へ

(080-1295-6272)

noto@zenkensoren.org

[全木協]

全木協とは何か。全建総連や所属組合との関係について。

[就労環境]

就労先の労働環境について相談したい。

[賃金]

口座に振り込まれた賃金が違う、等。

[その他の相談事]

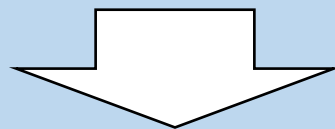

全建総連 住宅、技術対策部へ

(03-3200-6221)

noto@zenkensoren.org

[大工工事]

作業工程、作業内容、大工工事全般について。



現場監督へ

[就労の緊急連絡]

遅刻・早退・欠勤等が起きる(起きた)場合。

[休日の取得]

現場監督と相談・調整の上取得し、事務局にも連絡ください。



現場監督と
現地事務局へ

(080-1295-6272)

noto@zenkensoren.org